



Boletín cuarto trimestre

Resumen

Para el cuarto trimestre de 2023, el PIB Nacional tuvo una variación anual del **0,3%**, lo cual marca tres trimestres consecutivos con variaciones del PIB cercanas al 0%. Como consecuencia, el PIB Nacional cerró el año con una variación del **0,6%**. En cuanto a Bogotá, no se dispone de información sobre el comportamiento económico del cuarto trimestre del año, por lo tanto, no se puede llegar a ninguna conclusión sobre el comportamiento de la economía de la ciudad para el 2023 en su totalidad. El último dato disponible muestra una variación negativa del **-0,4%** para el tercer trimestre de 2023. Respecto al empleo, para el trimestre móvil de noviembre de 2023 a enero de 2024, la ciudad presentó una tasa de desempleo del **10,3%**.

Datos analizados:

- 1) PIB Bogotá III 2023 (DANE)
- 2) PIB Nacional IV 2023 (DANE)
- 3) GEIH corte noviembre 2023-enero 2024 (DANE)
- 4) Importaciones y exportaciones enero 2024 (DANE)
- 5) Encuesta mensual de comercio e infraestructura (DANE)
- 6) Estadísticas de Licencias de Construcción (DANE)
- 7) Registro mercantil febrero 2024 (Cámara de Comercio de Bogotá)
- 8) Índice de confianza del consumidor febrero 2024 (Fedesarrollo)
- 9) Índice de precios al consumidor febrero 2024 (DANE)
- 10) Encuesta de Mercado Laboral Probogotá Región – Invamer 2024



Las últimas cifras

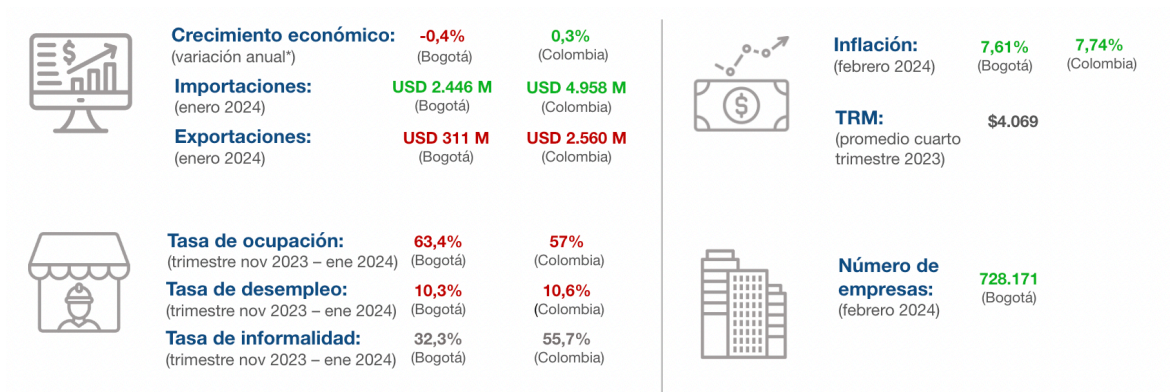

Nota: En esta representación, el color verde indica un avance o cambio positivo, mientras que el rojo señala un retroceso o cambio desfavorable con respecto a la cifra del periodo anterior.

* Se presenta la última cifra de variación anual disponible para cada dominio, en Bogotá corresponde al **tercer** trimestre de 2023 y para Colombia es el **cuarto** trimestre de 2023.

Análisis general

A nivel nacional, el PIB del cuarto trimestre presentó una variación de **0,3%** con respecto al mismo periodo del año anterior. El PIB para el año 2023 en su totalidad fue de **0,6%**. Este resultado se atribuye a varios trimestres consecutivos con un crecimiento cercano al 0%.

En cuanto a Bogotá, el último dato del PIB trimestral disponible corresponde al tercer trimestre de 2023, donde la variación anual fue de **-0,4%**. Hasta el momento de la publicación de este boletín (marzo 2024), **aún no se ha divulgado la cifra del PIB de Bogotá del cuarto trimestre de 2023**. La falta de esta información también dificulta llegar a conclusiones sobre la producción anual de la ciudad. La carencia de datos del PIB de Bogotá genera preocupación, ya que este es un elemento fundamental para el análisis y su ausencia limita las capacidades de respuesta ante una coyuntura económica en contracción en la ciudad. Además, interrumpe una serie de datos que se ha recopilado desde el segundo trimestre de 2013. **Desde Probogotá Región, hacemos un llamado al**

DANE para que se continúe con la publicación oportuna del PIB de Bogotá, con el fin de preservar la cultura estadística de la ciudad y contar con los elementos necesarios para abordar la coyuntura económica de hoy y los posibles escenarios a futuro.

Gráfico 1. Tasa de crecimiento anual PIB real (2020 - 2023)

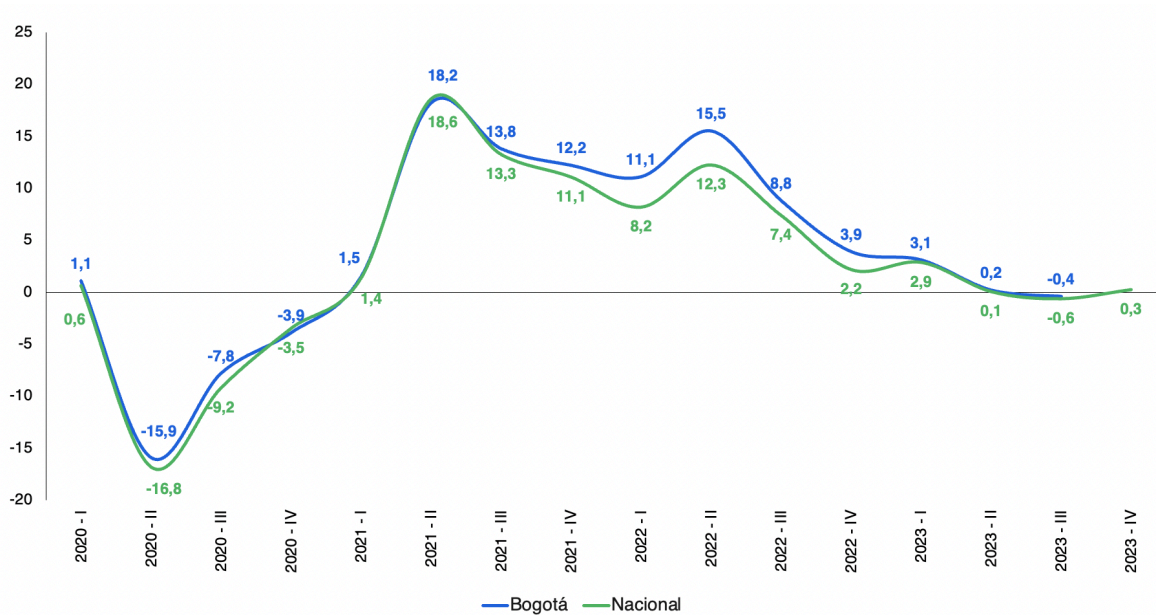

Fuente: DANE. Elaboración: Probogotá Región.

En febrero de 2024, el número total de empresas en la ciudad fue de **728.171**, lo que representó un aumento con respecto al mismo período del año anterior, cuando había 704.843 empresas. En cuanto a la creación de nuevas empresas, en febrero de 2024 se **fundaron 7.114**, lo que supuso un incremento del **3,7 %** en comparación con febrero de 2023, cuando se crearon 6.862 empresas.

La participación de Bogotá en las exportaciones aumento de manera considerable. En enero de 2023 la participación de Bogotá en las exportaciones nacionales fue de 8,8%.

Para el mes de enero, el valor de las exportaciones de Bogotá fue de **\$311M** USD FOB, lo que representa un **12,2%** del total de las exportaciones del país. En cuanto a las importaciones, Bogotá importó bienes por un total de **\$2.446M** USD CIF, lo que equivale a un poco menos de la mitad de las importaciones realizadas en el país durante este mes. Esto resulta en una balanza comercial negativa para la ciudad de **-\$2.135M** USD.

Mercado laboral

En cuanto a la tasa de ocupación, a nivel nacional se sitúa en **57%**. Comparada con el mismo periodo del año anterior, la tasa de ocupación aumentó en **0,6 p.p.**, pero se mantiene estable frente al trimestre de octubre a diciembre de 2023. En Bogotá, la tasa de ocupación es del **63,4%**, lo que significa un aumento significativo frente al mismo periodo en 2022-2023, de **4,7 p.p.** Sin embargo, en comparación con el trimestre móvil anterior, la tasa de ocupación bajó **-0,8 p.p.** en la ciudad.

Durante el trimestre móvil de noviembre de 2023 a enero de 2024, la tasa de desempleo en Bogotá volvió a cifras de dos dígitos, alcanzando el **10,3%**, lo que representa aproximadamente **477.000** personas que buscan trabajo y no lo encuentran. Si bien esto indica una disminución de **-1,7 p.p.** en comparación con el desempleo del mismo trimestre del año anterior. Además, representa un aumento de **0,9 p.p.** en relación con el trimestre móvil anterior, de octubre a diciembre de 2023. A nivel nacional, la tasa de desempleo fue del **10,6%** para el mismo periodo. Esto refleja una disminución de **-0,6 p.p.** en comparación con el mismo trimestre del año anterior y un aumento de **0,6 p.p.** con respecto al periodo de octubre a diciembre de 2023.

Gráfico 2. Evolución de las tasas de desempleo y ocupación noviembre – enero (2020-2024)

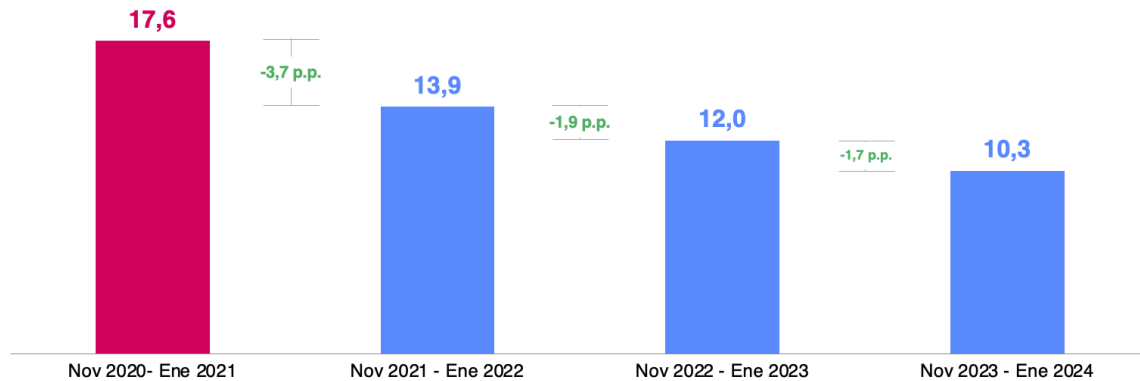

Fuente: DANE. Elaboración: Probogotá Región.

* Las tasas de desempleo y ocupación son del último trimestre móvil de referencia (noviembre 2023 – enero 2024)

Los datos muestran que la tasa de desempleo en la ciudad está disminuyendo más lentamente. En el periodo de noviembre a enero 2020-2021 a 2021-2022, la tasa de desempleo disminuyó en **3,7 p.p.** Luego, al comparar 2021-2022 con 2022-2023, la reducción fue de **1,9 p.p.** Sin embargo, entre 2022-2023 y 2023-2024, la diferencia en la tasa de desempleo se redujo en **1,7 p.p.** Estos datos indican que la recuperación en el empleo está experimentando una desaceleración progresiva. Dada la coyuntura económica actual tanto a nivel nacional como local, es crucial continuar monitoreando los cambios anuales en la tasa de desempleo para poder responder de manera oportuna antes de que la reducción de la tasa de desempleo alcance niveles muy bajos.

Gráfico 3. Evolución de las tasas de desempleo durante el año 2023

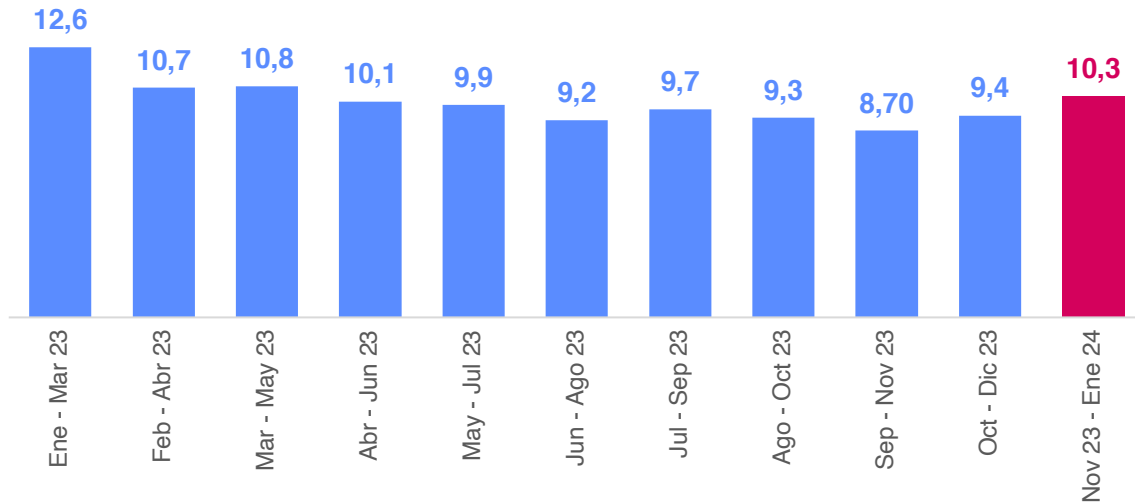

Fuente: DANE. Elaboración: Probogotá Región.

La tasa de desempleo y ocupación muestran una mejora respecto al año anterior, pero presentan un desempeño más débil en comparación con el periodo de octubre a diciembre de 2023. Preocupa especialmente la situación del desempleo juvenil.

En relación con la calidad del empleo, se observa una variación mensual de **-0,7%** en la cantidad de empleados formales y de **-2,2%** en la cantidad de empleados informales. Esto resulta en un **32,3%** de los empleados de la ciudad que se encuentran en la informalidad, cifra que se ha mantenido relativamente estable durante los últimos trimestres móviles.

Gráfico 4. ¿Cómo va el embudo del mercado laboral formal? (Noviembre 2023 - enero 2024)

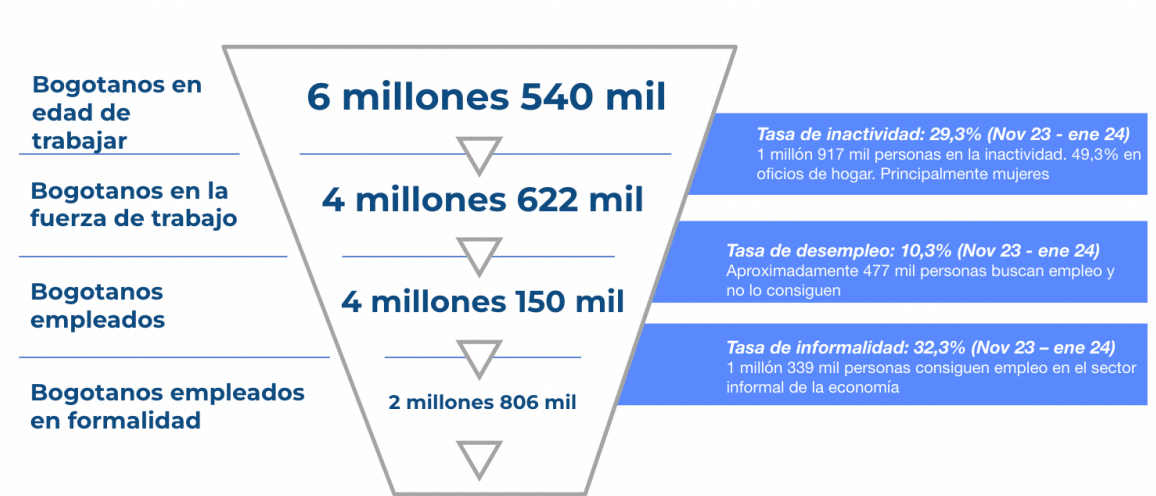

Fuente: DANE. Elaboración: Probogotá Región.

Un vistazo poblacional

Mujeres

Al analizar diferentes poblaciones y sus indicadores de empleo en Bogotá, todavía se observan brechas en el mercado laboral desagregado por sexo. Durante el periodo de noviembre de 2023 a enero de 2024, las tasas de ocupación para hombres y mujeres en la ciudad fueron del **70,6%** y del **56,9%**, respectivamente, lo que representa una brecha de **13,7 p.p.** Sin embargo, se han evidenciado mejoras relacionadas con la tasa de desempleo, dado para el trimestre móvil de análisis que los hombres tienen una tasa de desempleo de **10,7%**, mientras que las mujeres tienen una tasa de **9,9%**. En comparación con el mismo periodo en 2022-2023, el desempleo de los hombres es **-1,1 p.p.** menor y el de las mujeres **-2,3 p.p.** más bajo. Esto nos indica que, aunque menos mujeres están ingresando al mercado laboral, las que lo hacen están siendo más efectivas en conseguir un puesto de trabajo.

Jóvenes

Gráfico 5. Mercado laboral de la juventud

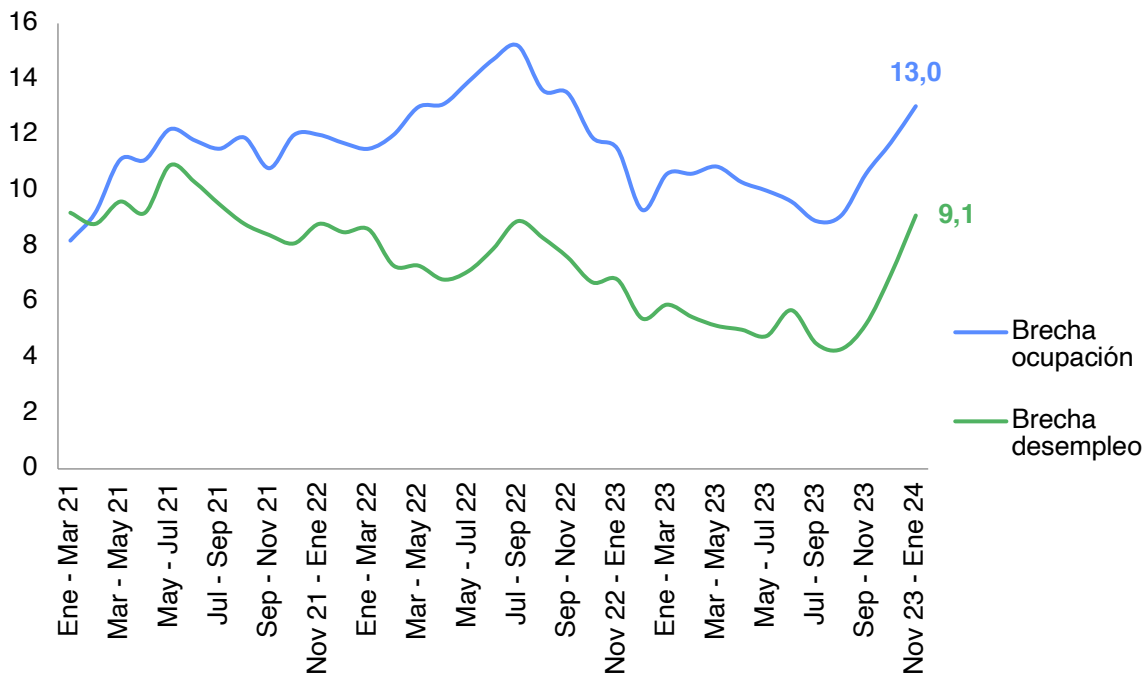

Fuente: DANE. Elaboración: Probogotá Región.

En comparación con las tasas de ocupación y desempleo en la población en general, la situación de los jóvenes sigue generando preocupación. La tasa de ocupación de los jóvenes es del **50,4%**, lo que representa una diferencia de **13 p.p.** en comparación con la población general. En la misma línea, el desempleo entre los jóvenes se sitúa en el **19,4%**, es decir, un **9,1 p.p.** más alto que la población general. Además, la tasa de desempleo juvenil presenta un aumento de **0,5 p.p.** con respecto al mismo periodo en 2022-2023 y de **3 p.p.** frente al trimestre móvil de octubre a diciembre de 2023. Como se evidencia por medio de la gráfica y las cifras, las brechas en la tasa de ocupación y de desempleo de la población juvenil están aumentando, posiblemente como resultado del bajo rendimiento económico de la ciudad y del dinamismo laboral característico de esta población.

El consumo de los hogares

Gráfico 6. Tendencia del IPC de Bogotá

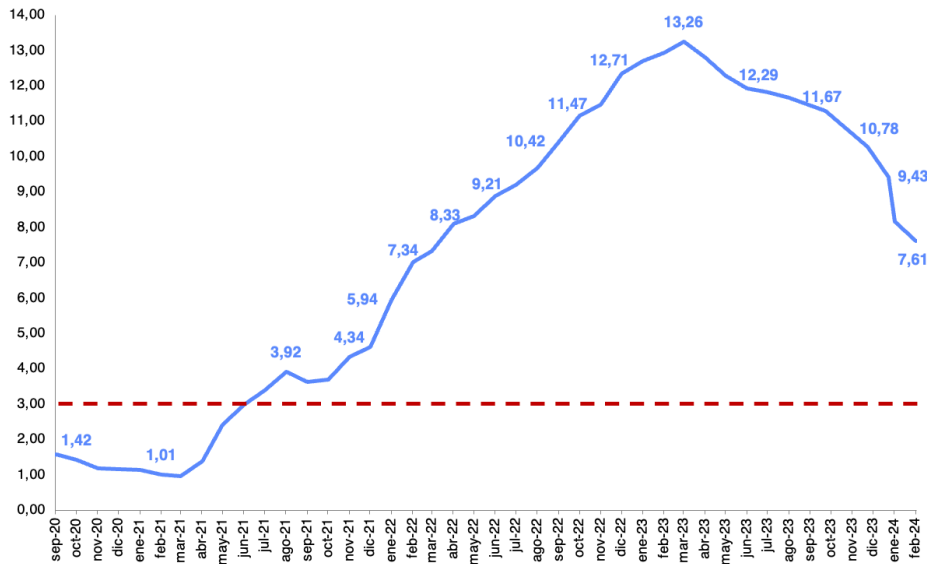

Fuente: DANE. Elaboración: Probogotá Región.

Artículos con mayor contribución a la inflación



Alojamiento,
agua, electricidad,
gas u otros
combustibles
(10,1%)



Funcionamiento de
equipo de transporte
personal
(28,85 %)



Transporte
(8,36 %)



Restaurantes y
hoteles
(10,19%)

La inflación continúa descendiendo, alcanzando un **7,61%** en el mes de febrero en Bogotá. Desde que comenzó a bajar en marzo de 2023, la inflación ha experimentado una reducción de **5,65 p.p.** Se espera que este descenso continúe durante todo el año, según la Encuesta Mensual de Expectativas de Analistas Económicos (EME) del Banco de la República, que estima que la inflación nacional cerrará este año en **5,60%**.

Este descenso ha llevado al Banco de la República a relajar su política monetaria, lo que se refleja en las reducciones considerables de la tasa de interés en las últimas Juntas Directivas de la entidad.

Actualmente, la tasa de interés se ubica en 12,25%, después de varios meses consecutivos de reducciones por parte de la Junta Directiva del Banco de la República.

Gráfico 7. Comportamiento Confianza del consumidor (ICC)

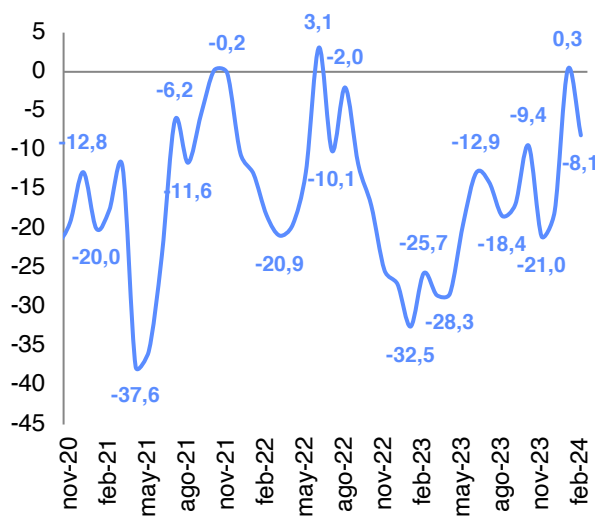

El Índice de Confianza del Consumidor (ICC) puede tomar valores entre -100 y 100
** Para calcular el ICC, se realiza el balance entre el porcentaje de respuestas positivas y negativas a cada una de las preguntas que se realizan, y posteriormente se promedian estos balances.

Fuente: Fedesarrollo. Elaboración: Probogotá Región

En febrero de 2024, la confianza del consumidor fue de **-8,1%**. Esto representa una caída de **-7,8 p.p.** frente al mes anterior, pero es una mejora considerable respecto a la cifra presentada en febrero de 2023, de **-25,7%**. La falta de confianza del consumidor es consistente con la necesidad de fortalecer el consumo y la demanda de bienes, lo cual es identificado como uno de los beneficios más importantes para los empresarios según la Encuesta de Mercado Laboral de Probogotá Región e Invamer.

Gráfico 8. Disposición a comprar vivienda

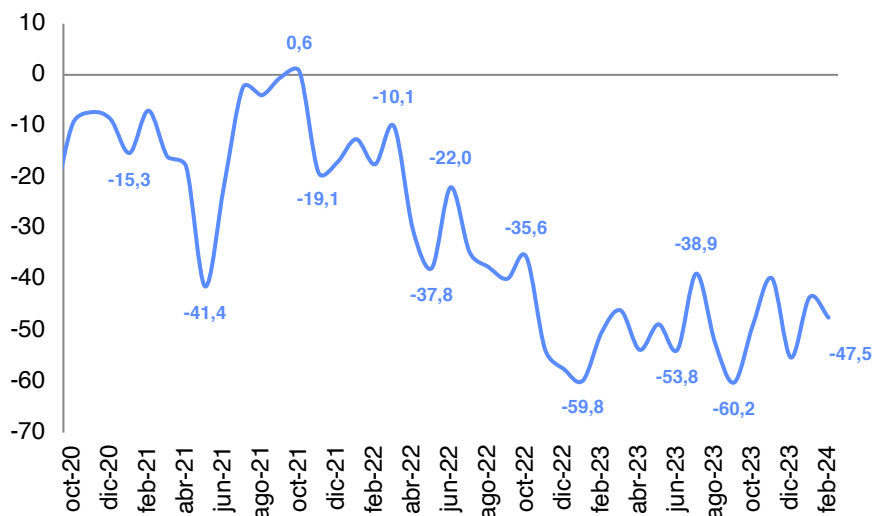

Fuente: Fedesarrollo. Elaboración: Probogotá Región.

Adicionalmente, la disposición a comprar vivienda se ubicó en **-47,5%**, **-4 p.p.** más bajo que el mes anterior. Es crucial explorar mecanismos para fortalecer la adquisición de vivienda, dado que las cifras negativas en la disposición a comprar pueden tener impactos adversos en el PIB como en el empleo del sector. La compra de vivienda no solo impulsa la actividad económica a través de la inversión en construcción, sino que también genera empleo en sectores relacionados.