

Bogotá en Cifras

Mercado Laboral - enero 2022

Resumen de Cifras No. 01/22

Resumen: Según la nueva Gran Encuesta Integrada de Hogares 2018 (GEIH 2018)¹ del DANE, en el trimestre móvil noviembre 2021 – enero 2022 la tasa de desempleo de Bogotá fue de **13,9 %**, cifra superior a la tasa promedio de las 13 ciudades principales y sus áreas metropolitanas (A.M). Por su parte, la tasa de ocupación fue de **57 %**, la tercera tasa más alta en el país. Mientras en el 2021 la ocupación laboral se fortaleció en las actividades de suministro de energía, de alojamiento y de servicios artísticos/recreativos, se contrajo en el sector de la construcción, de minas y canteras y en los servicios de administración pública.

Gráfico 1. Estructura del mercado laboral trimestre móvil noviembre - enero: Bogotá y 13 ciudades y A.M

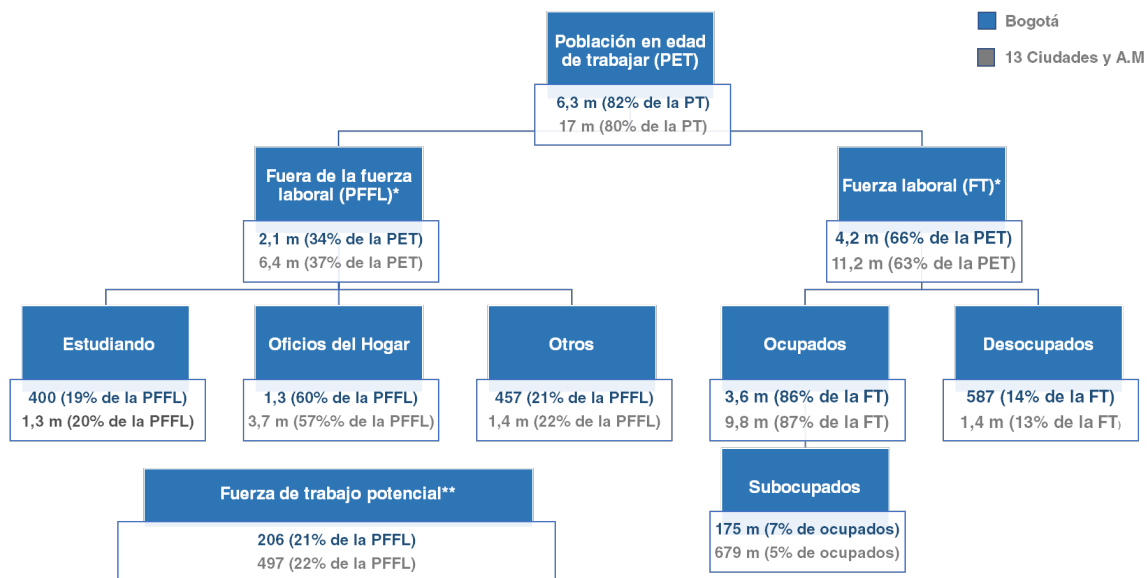

1. Total 13 ciudades y A.M incluye Bogotá D.C., Medellín A.M., Cali A.M., Barranquilla A.M., Bucaramanga A.M., Manizales A.M., Pereira A.M., Cúcuta A.M., Pasto, Ibagué, Montería, Cartagena y Villavicencio.

* Cambio de la GEIH 2018: La Población Económicamente activa pasa a ser Fuerza laboral o Fuerza de trabajo (FT)

** Cambio de la GEIH 2018: Se incluye un nuevo agregado – Fuerza de trabajo potencial: Recoge: 1) Busca trabajo pero no está disponible, 2) Disponible pero no busca trabajo, 3) ni disponible ni busca trabajo pero quiere un empleo

Fuente: DANE, elaboración ProBogotá Región. Notas: la inflación anual es la variación anual del IPC (índice de precios al consumidor)

¹ En febrero del 2022 el DANE estrenó una nueva encuesta de hogares. De la GEIH 2005 se pasó a la GEIH 2018. Esta nueva encuesta, además de tener cambios metodológicos (nuevas preguntas, conceptos y modificación de criterios), utiliza el marco demográfico reconocido por el Censo 2018. Por eso recibe el nombre de GEIH 2018

Datos generales: estructura del mercado laboral de Bogotá

- **Fuerza laboral en Bogotá: 4.2 millones** de personas (**38 %** de total de las 13 ciudades principales)
- **Ocupados en Bogotá: 3.6 millones de** personas (**37 %** de total de las 13 ciudades principales)
- **Desocupados en Bogotá: 587 mil** personas (**41%** de total de las 13 ciudades principales)
- **Población fuera de la fuerza laboral: 2.1 millones de** personas (**33 %** de total de las 13 ciudades principales)
- **Tasa Global de Participación: 66,2 %** en Bogotá y **63,5 %** en las 13 ciudades.

1. El desempleo en Bogotá fue mayor que el promedio de las 13 ciudades principales del país.

- Para el trimestre móvil noviembre – enero Bogotá presentó una tasa de desempleo de **13,9 %**. Esta tasa es **6,1 p.p.** inferior que la registrada a comienzos del 2021, señalando la recuperación económica sucedida durante este año.
- No obstante, el nivel de desempleo sigue superando el promedio de las 13 ciudades principales en **1,1 p.p.** Esta diferencia es menor que la registrada a inicios de 2020 (**1,9 p.p.**).
- Con respecto a la tasa del trimestre inmediatamente anterior (oct-dic 2021), se observa un aumento en **1 p.p.** Esto se explica por el componente cíclico del desempleo (en diciembre, por la dinámica de consumo, suelen presentarse tasas de desempleo bajas).

Gráfico 2. Tasa de desempleo trimestre móvil

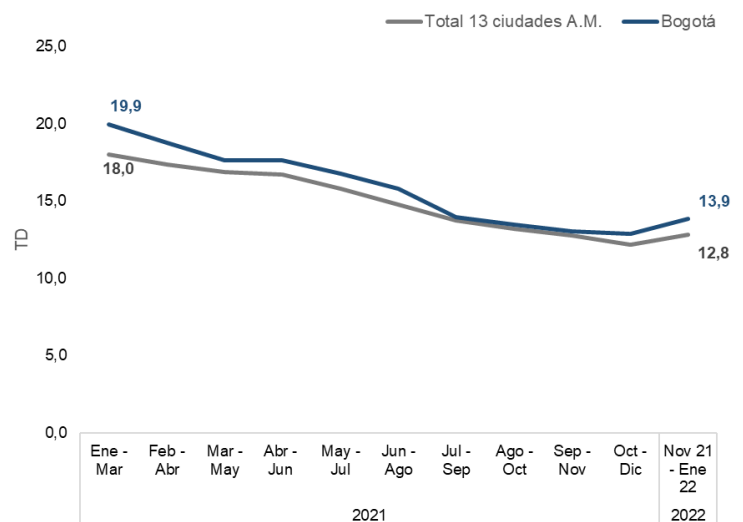

Fuente: DANE, elaboración ProBogotá Región

Gráfico 3. Tasa de desempleo trimestre móvil noviembre 2021 – enero 2022 por ciudades

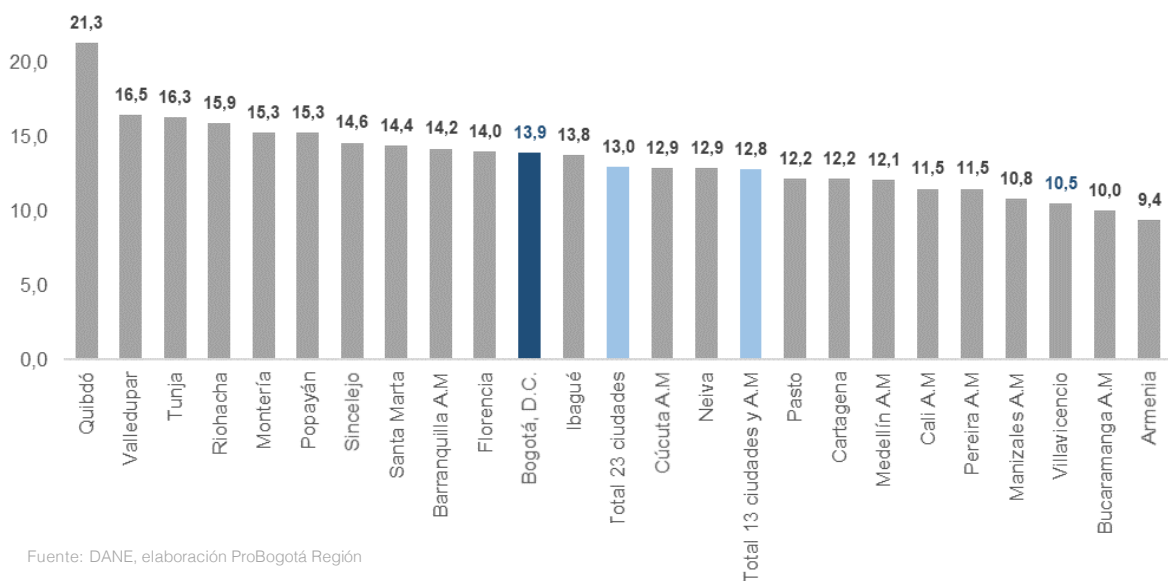

Fuente: DANE, elaboración ProBogotá Región

- Dentro de las ciudades encuestadas por la GEIH Armenia fue la ciudad con menor tasa de desempleo (**9,4 %**), 4,5 p.p. por debajo de la tasa de desempleo de Bogotá. Por otra parte, Quibdó presentó el mayor nivel de desempleo con una tasa de **21,3 %**, 7,4 p.p superior a la registrada para Bogotá.
- Otras ciudades que tuvieron menores niveles de desempleo que Bogotá fueron Medellín (**12,1 %**), Cartagena (**12,2 %**) y Neiva (**12,9 %**), y dentro de las que tuvieron mayores tasas de desempleo se encuentran Barranquilla (**14,2 %**), Santa Marta (**14,4 %**) y Riohacha (**15,9 %**).

2. Bogotá tuvo la tercera tasa de ocupación más alta del país.

- Para el trimestre móvil noviembre – enero Bogotá presentó una tasa de ocupación de **57 %**. Esta tasa es **1,6 p.p.** superior a la registrada a comienzo del 2021.
- Adicionalmente, el nivel de ocupación sigue superando el promedio de las 13 ciudades principales en **1,6 p.p.** Esta diferencia es menor que la registrada a inicios de 2020 (**2,9 p.p.**).
- Con respecto a la tasa del trimestre inmediatamente anterior (oct-dic 2021), se observa una disminución en **0,1 p.p.**

Gráfico 4. Tasa de ocupación trimestre móvil Nov - Ene

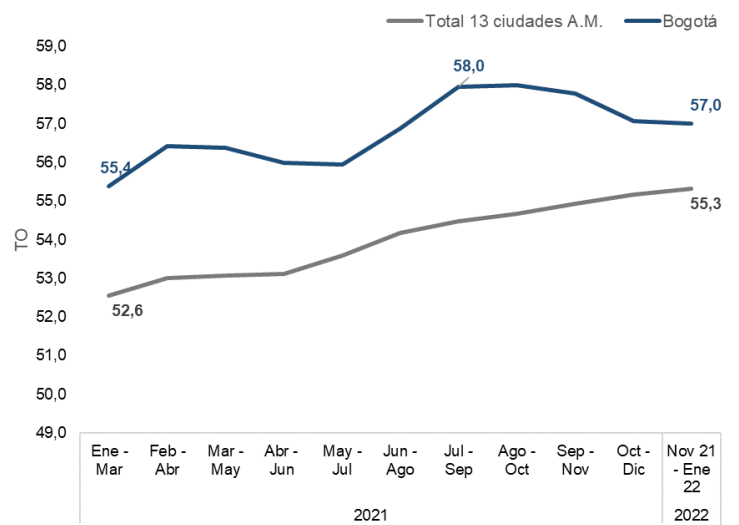

Fuente: DANE, elaboración ProBogotá Región

Gráfico 5. Tasa de ocupación trimestre móvil noviembre 2021 – enero 2022 por ciudades

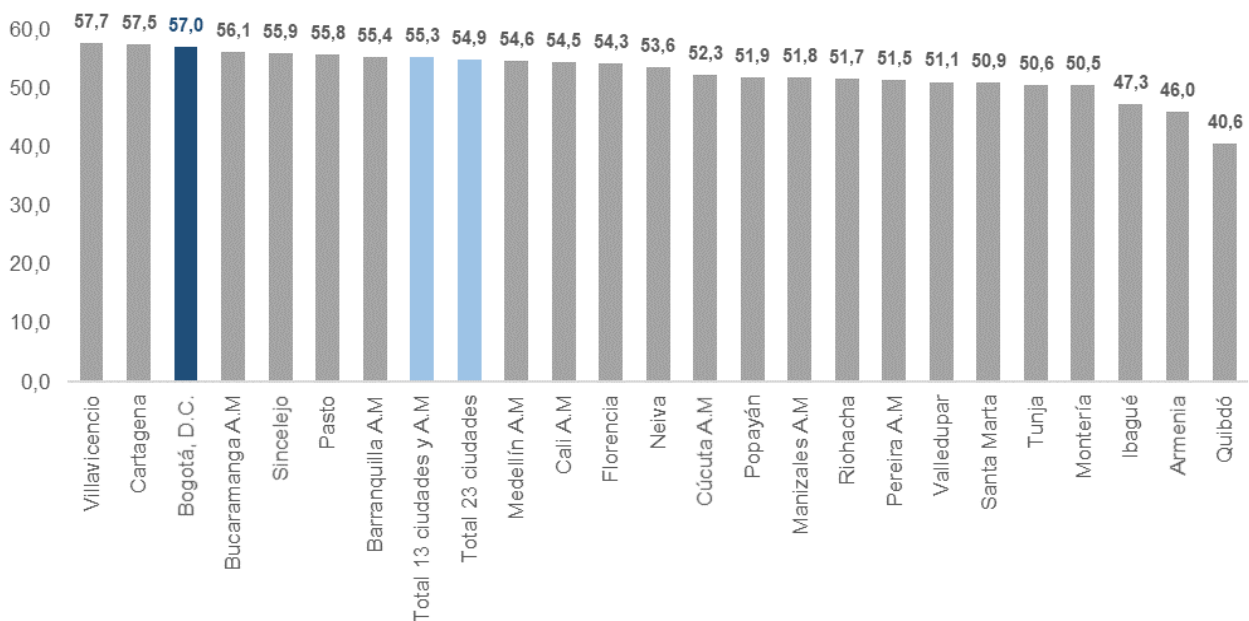

Fuente: DANE, elaboración ProBogotá Región

- Bogotá tuvo la tercera tasa de ocupación más alta del país, solo superada por Villavicencio (**57,7 %**) y Cartagena (**57,5%**). Por otra parte, Quibdó presentó el menor nivel de ocupación con una tasa de **40,6 %**, 16,4 p.p inferior a la registrada para Bogotá.
- Otras ciudades que tuvieron menores niveles de ocupación que Bogotá fueron Medellín (**54,6 %**), Cali (**54,5 %**) y Armenia (**46,0 %**).

3. La ocupación creció en las actividades de suministro, de alojamiento y en los servicios artísticos y de recreación. Se contrajo en la administración pública y en la construcción.

Gráfico 5. Variación en la ocupación por actividad económica (%) durante el 2021*

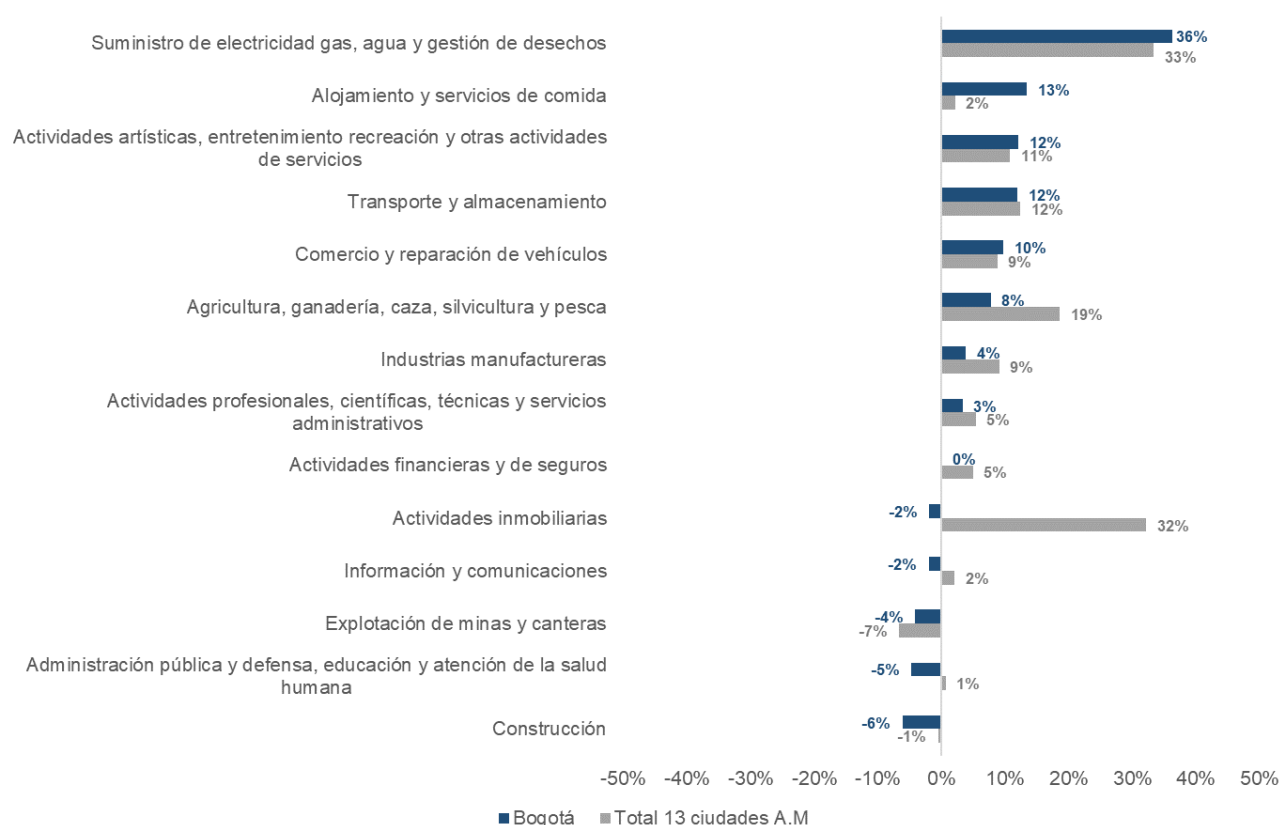

* En 2021 se utilizan los datos del trimestre móvil enero – marzo, en 2022 los datos del trimestre móvil noviembre 2021 - enero 2022

Fuente: DANE, elaboración ProBogotá Región.

- Por un lado, se observa una expansión en la ocupación en distintas actividades de la rama de servicios. La actividad con mayor variación positiva fue suministro de electricidad, gas y gestión de desechos (**36 %**), seguida por Alojamiento y servicios de comida (**13 %**), Actividades artísticas y de recreación (**12 %**) y servicios de transporte y almacenamiento (**12 %**).
- Por otra parte, en algunas actividades la ocupación laboral se contrajo. Esto sucedió en el sector de la construcción (**6 %**), en la administración pública (**5 %**) y en la explotación de minas y canteras (**4 %**).